

SECRETARÍA DE EDUCACIÓN MUNICIPAL

RESOLUCION NÚMERO 1700 – 01759 de agosto 12 de 2024

"Por medio de la cual se autoriza una comisión de servicios a unos docentes nombrados en propiedad vinculados a la Planta Global de cargos de la Secretaría de Educación del Municipio de Ibagué – Tolima, financiada con Recursos del Sistema General de Participaciones - para desempeñarse como tutores del programa Todos a Aprender"

EL SECRETARIO DE EDUCACIÓN MUNICIPAL DE IBAGUE – TOLIMA (E)

En uso de sus atribuciones Constitucionales y legales conferidas en la Ley 115 de 1994, Ley 715 de 2001, Decreto 2277 de 1979, Decreto Ley 1278 de 2002, Decreto 1000 – 0325 de junio 09 de 2020, Decreto 1000 – 0725 de noviembre 01 de 2023, Decreto 1000 – 0603 de agosto 12 de 2024, y,

CONSIDERANDO

Que de conformidad con lo establecido en el artículo 7 numeral 7.3 de la Ley 715 de 2001, es competencia de los Municipios certificados administrar, ejerciendo las facultades señaladas en el artículo 153 de la Ley 115 de 1994 las instituciones educativas, el personal docente y administrativo de los planteles educativos sujetándose a la planta de cargos adoptada de conformidad con la Ley.

Que el Municipio de Ibagué fue certificado en educación mediante Resolución No. 3033 del 26 de diciembre de 2002 expedida por el Ministerio de Educación Nacional.

Que mediante Decreto No.0016 del 2 de enero de 2004 se adoptó la planta de cargos docentes, directivos docentes y administrativos del Municipio de Ibagué.

Que el Decreto 2277 de 1979 establece en su artículo 66 "Comisiones" lo siguiente: "El educador escalafonado en servicio activo, puede ser comisionado en forma temporal para desempeñar por encargo otro empleo docente, para ejercer cargos de libre nombramiento y remoción, para adelantar estudios o participar en congresos, seminarios u otras actividades de carácter profesional o sindical. En tal situación el educador no pierde su clasificación en el escalafón y tiene derecho a regresar al cargo docente, tan pronto renuncie o sea separado del desempeño de dichas funciones."

Que el Decreto Ley 1278 de 2002, en su artículo 54, expresa:

"Artículo 54. Comisión de servicios. La autoridad competente puede conferir comisión de servicios a un docente o directivo docente para ejercer temporalmente las funciones propias de su cargo en lugares diferentes a la sede habitual de su trabajo o para atender transitoriamente actividades oficiales inherentes al empleo de que es titular, como reuniones, conferencias, seminarios, investigaciones.

Puede dar lugar al pago de viáticos y gastos de transporte conforme a las disposiciones legales sobre la materia. El salario y las prestaciones sociales del educador comisionado serán las asignadas al respectivo cargo.

Que el Ministerio de Educación Nacional ha desarrollado el Programa Todos a Aprender, dentro del proyecto Mejoramiento de la calidad educativa preescolar, básica y media.

Que dicho Programa Todos a Aprender se enfoca en la necesidad de transformar eficazmente la calidad de la educación en el país por medio de una acción de largo alcance, buscando mejorar los aprendizajes de los estudiantes de en las instituciones educativas focalizadas, a través de la transformación de las prácticas de aula de los docentes.

Que los objetivos del Programa Todos a Aprender se encuentran directamente vinculados con el ejercicio de la función docente y en consecuencia persiguen mejorar los aprendizajes y desempeños de los estudiantes.

Que el Plan Nacional de Desarrollo Colombia Potencia Mundial de la Vida, se ha propuesto lograr que 5.000 establecimientos educativos incorporen aprendizajes para la formación integral en la educación básica; 8.000 establecimientos educativos implementen evaluación de estos aprendizajes y el 30% de los estudiantes pueda acceder a establecimientos educativos oficiales con jornada escolar ampliada para integrar esos aprendizajes. Estas, son metas que buscan reconocer la multidimensionalidad y el carácter sistémico del desarrollo de los seres humanos.

Para alcanzar las metas establecidas en el Plan Nacional de Desarrollo, se requiere fortalecer las dimensiones cognitivas y del ser de los y las estudiantes, lo que implica mejorar en la mayor parte de los establecimientos educativos del país el trabajo por centros de interés y, de esta manera, lograr implementar la estrategia de formación integral.

Que el Ministerio de Educación Nacional expidió la Directiva 03 del 7 de diciembre de 2023, mediante la cual brindó lineamientos para el desarrollo del Programa de Tutorías para el Aprendizaje y la Formación Integral PTAFI 3.0.

Conforme con el concepto de la Oficina Asesora de Planeación del Ministerio de Educación Nacional, con radicado No. 2023-IE-047591 se amplió, prorrogó y modificó la planta temporal de tutores hasta 7.430 docentes en 2024.

11

RESOLUCION NÚMERO 1700 – 01759 de agosto 12 de 2024

"Por medio de la cual se autoriza una comisión de servicios a unos docentes nombrados en propiedad vinculados a la Planta Global de cargos de la Secretaría de Educación del Municipio de Ibagué – Tolima, financiada con Recursos del Sistema General de Participaciones - para desempeñarse como tutores del programa Todos a Aprender"

Dado el nuevo enfoque, los 7.430 empleos para tutores serán provistos de forma progresiva con los perfiles para la formación integral. Provisión que se realizará: (i) conforme con los lineamientos establecidos, (ii) en coordinación con los cupos aprobados para cada secretaría de educación y (iii) validando las necesidades del servicio, como se detalla a continuación: Ibagué, 56.

Que con el propósito de que los docentes puedan desarrollar las actividades previstas en este Programa, se hace necesario otorgar comisión de servicios, a partir de la fecha de notificación del presente acto administrativo y hasta el 31 de diciembre de 2024, teniendo en cuenta que en dicho plazo se efectuarán las actividades del Programa Todos a Aprender.

En mérito de lo expuesto,

RESUELVE

ARTICULO PRIMERO: Conceder comisión de servicios, a partir de la fecha de notificación del presente acto administrativo y hasta el 31 de diciembre de 2024, a las siguientes personas, quienes se desempeñarán como tutores en las sedes focalizadas y asignadas por el Programa Todos a Aprender, de conformidad con los lineamientos del Programa Todos a Aprender:

No.	Nombres y Apellidos de tutor-a	C.C	Establecimiento Educativo de base de nombramiento en propiedad	Establecimiento Educativo asignado para la vigencia 2024
1	RAYMAR EDUARDO RODRIGUEZ DURANGO	1.110.463.789	San Isidro	La Sagrada Familia
2	SANDRA MILENA OROZCO MARTIN	65.795.568	San Pedro Alejandrino	José Joaquín Flórez Hernández
3	WILSON ARIEL QUIMBAYO OSPINA	1.110.489.957	San Pedro Alejandrino	Carlos Lleras Restrepo
4	JOHANNA MILENA VARGAS CALDERON	65.778.315	Carlos Lleras Restrepo	Modelia
5	EDNA DEL RÓCIO CASTRILLON MEDINA	28.553.423	Raíces del Futuro	San Luis Gonzaga
6	JHOHANA ANDREA MUÑOZ OTALORA	38.143.690	San Simón	Santa Teresa de Jesús
7	LUIS ERWIN BRAVO OCHOA	5.864.527	José Joaquín Flórez Hernández	INEM Manuel Murillo Toro
8	ANGELICA SOLANO FITZGERALD	53.891.149	José Joaquín Flórez Hernández	San Bernardo
9	ADRIANA MARCELA RODRIGUEZ CRUZ	65.751.402	Santiago Vila Escobar	Juan Lozano y Lozano
10	CRISTIAN CAMILO BUITRAGO FERNANDEZ	1.110.497.298	José Joaquín Flórez Hernández	Miguel de Cervantes Saavedra
11	DIEGO RICARDO ROJAS CUELLAR	2.231.691	Técnica Musical Amina Melendro de Pulecio	Ciudad Arkala
12	MICHAEL PIZA GUZMAN	1.070.604.060	Santa Teresa de Jesús	Alberto Santofimio Caicedo
13	EDGAR GONZALEZ TOVAR	5.911.399	Simón Bolívar	Guillermo Angulo Gómez
14	XIOMARA ALEXANDRA PEREZ MEDINA	1.110.451.417	Exalumnas de la Presentación	Liceo Nacional

PARÁGRAFO: la Secretaría debe garantizar la vinculación de los reemplazos de los docentes que se encuentren en comisión de servicios como tutores, de lo contrario el tutor no podrá dar inicio a sus actividades en los colegios asignados por el Programa Todos a Aprender.

ARTÍCULO 2º: Durante el término de la comisión el servidor tendrá derecho a recibir la remuneración de conformidad con el Decreto de Salarios que le corresponda según su régimen estatutario.

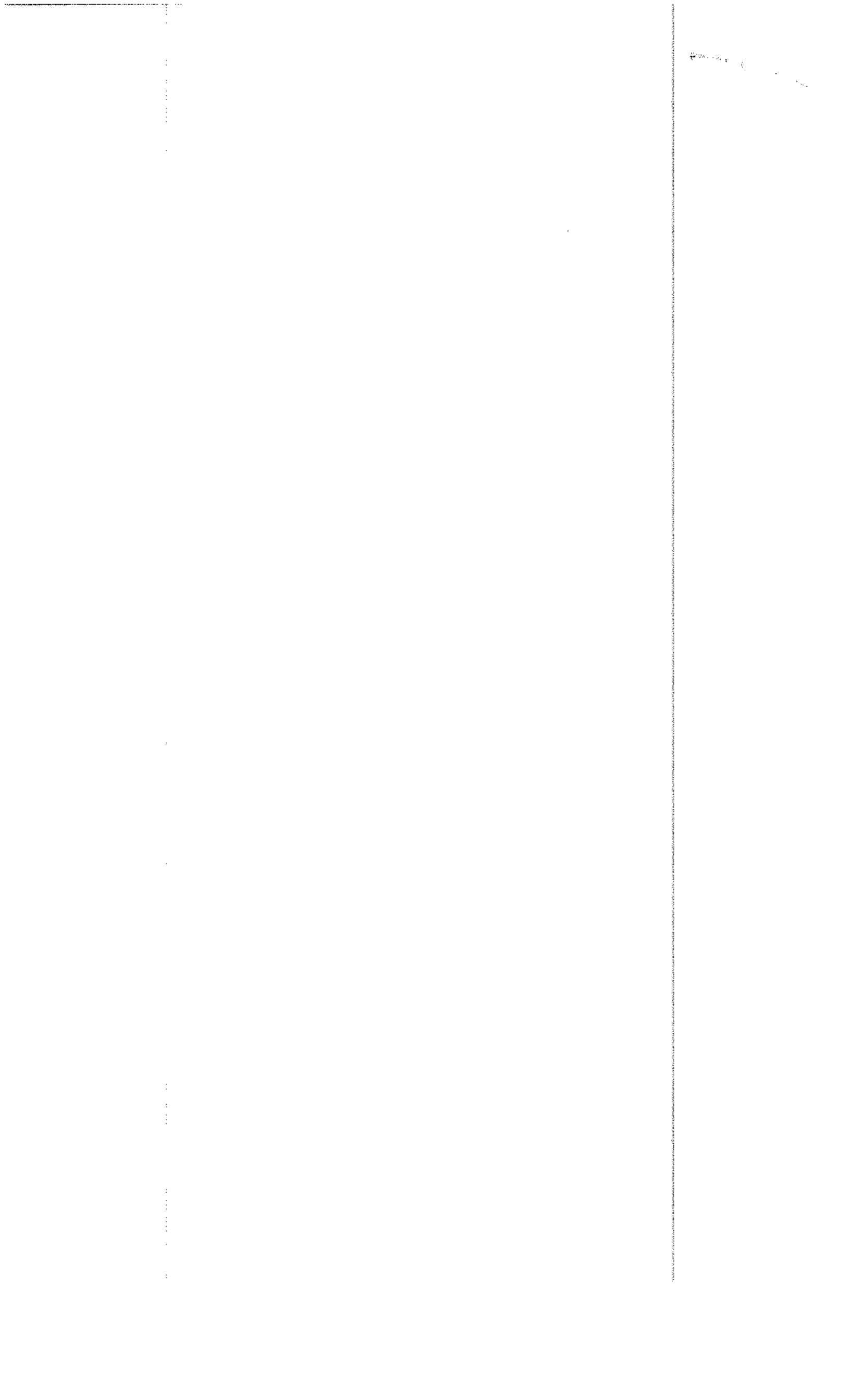



Alcaldía Municipal

SECRETARIA DE EDUCACION MUNICIPAL



RESOLUCION NUMERO 1700 – 01759 de agosto 12 de 2024

"Por medio de la cual se autoriza una comisión de servicios a unos docentes nombrados en propiedad vinculados a la Planta Global de cargos de la Secretaría de Educación del Municipio de Ibagué – Tolima, financiada con Recursos del Sistema General de Participaciones - para desempeñarse como tutores del programa Todos a Aprender"

ARTÍCULO 3º. Si con ocasión de la presente comisión se generan viáticos, gastos de transporte o de viaje, los mismos, el Ministerio de Educación, a través del Programa Todos a Aprender podrá reembolsar estos gastos a los docentes, de conformidad con el mecanismo y condiciones que el Programa adopte para el efecto.

ARTÍCULO 4º. Dentro de los (8) días siguientes a la terminación de la comisión por cualquier causa, el docente deberá presentar ante el funcionario que la ETC ha designado como coordinador del programa, un informe sobre las actividades desarrolladas, de conformidad con lo señalado en el Artículo 81 del Decreto 1950 de 1973.

ARTÍCULO 5º. Una vez finalizado el término dispuesto en la presente comisión, los docentes comisionados deberán presentarse ante el rector o director rural del establecimiento educativo en el cual se venía desempeñando y asumirán las funciones que desarrollaba antes de iniciar su desempeño como docente tutor.

PARÁGRAFO: El rector o director del establecimiento debe garantizar la asignación de funciones al educador que se reintegra al establecimiento de que trata este artículo.

ARTÍCULO 6º. La presente Resolución rige a partir de la fecha de su expedición.

Dada en Ibagué, a los,

COMUNIQUESE Y CÚMPLASE

GABRIEL ALFONSO PATARROYO RODRÍGUEZ
Secretario de Educación Municipal (E)

Revisó: Luis E. Gadoy
Profesional Universitario planta de personal

Revisó: Luis Eduardo Herrera Cárdenas.
Apoyo Jurídico

Proyectó: Sixto Páez
Técnico Operativo

17

CIRCULAR No.049

PARA: GOBERNADORES, ALCALDES, SECRETARIOS DE EDUCACIÓN DE ENTIDADES TERRITORIALES CERTIFICADAS EN EDUCACIÓN, LÍDERES DE TALENTO HUMANO, LÍDERES DE CALIDAD Y LÍDERES DEL PROGRAMA TUTORÍAS PARA EL APRENDIZAJE Y LA FORMACIÓN INTEGRAL PTA/FI 3.0 Y RECTORES DE LOS ESTABLECIMIENTOS PRIORIZADOS POR EL PROGRAMA.

DE: VICEMINISTERIO DE EDUCACIÓN PREESCOLAR, BÁSICA Y MEDIA

ASUNTO: PROCEDIMIENTO PARA VINCULACIÓN DE DOCENTES TUTORES AL PROGRAMA DE TUTORÍAS PARA EL APRENDIZAJE Y LA FORMACIÓN INTEGRAL PTA/FI 3.0 POR PARTE DE LAS ENTIDADES TERRITORIALES CERTIFICADAS EN EDUCACIÓN.

FECHA: 22 de diciembre de 2023

La presente circular tiene por objeto establecer un procedimiento para que las entidades territoriales certificadas en educación procedan con la vinculación de docentes tutores al Programa de Tutorías para el Aprendizaje y la Formación Integral PTA/FI 3.0.

Ahora bien, se considera importante destacar que el Plan Nacional de Desarrollo Colombia Potencia Mundial de la Vida, se ha propuesto lograr que 5.000 establecimientos educativos incorporen aprendizajes para la formación integral en la educación básica; 8.000 establecimientos educativos implementen evaluación de estos aprendizajes y el 30% de los estudiantes pueda acceder a establecimientos educativos oficiales con jornada escolar ampliada para integrar esos aprendizajes. Estas, son metas que buscan reconocer la multidimensionalidad y el carácter sistémico del desarrollo de los seres humanos.

También, se resalta que, además de garantizar el derecho a un conjunto de dimensiones de desarrollo a los estudiantes, se busca reconocer la diversidad cultural y natural del país y sus territorios y poblaciones. En conclusión, lograr un enfoque de la educación cada vez más pertinente en el mundo, probado en Colombia y con resultados particularmente sólidos en la ciudad de Bogotá desde el año 2012.

Para alcanzar las metas establecidas en el Plan Nacional de Desarrollo, se requiere fortalecer las dimensiones cognitivas y del ser de los y las estudiantes, lo que implica mejorar en la mayor parte de los establecimientos educativos del país el trabajo por centros de interés y, de esta manera, lograr implementar la estrategia de formación integral.

Dicho lo anterior, se indica que el Ministerio de Educación Nacional expidió la Directiva 03 del 7 de diciembre de 2023, mediante la cual brindó lineamientos para el desarrollo del Programa de Tutorías para el Aprendizaje y la Formación Integral PTA/FI 3.0. Por tal razón, se considera oportuno emitir las orientaciones necesarias para realizar el procedimiento de vinculación de los docentes tutores por parte de las entidades territoriales certificadas en educación, conforme al orden aquí expuesto, así:

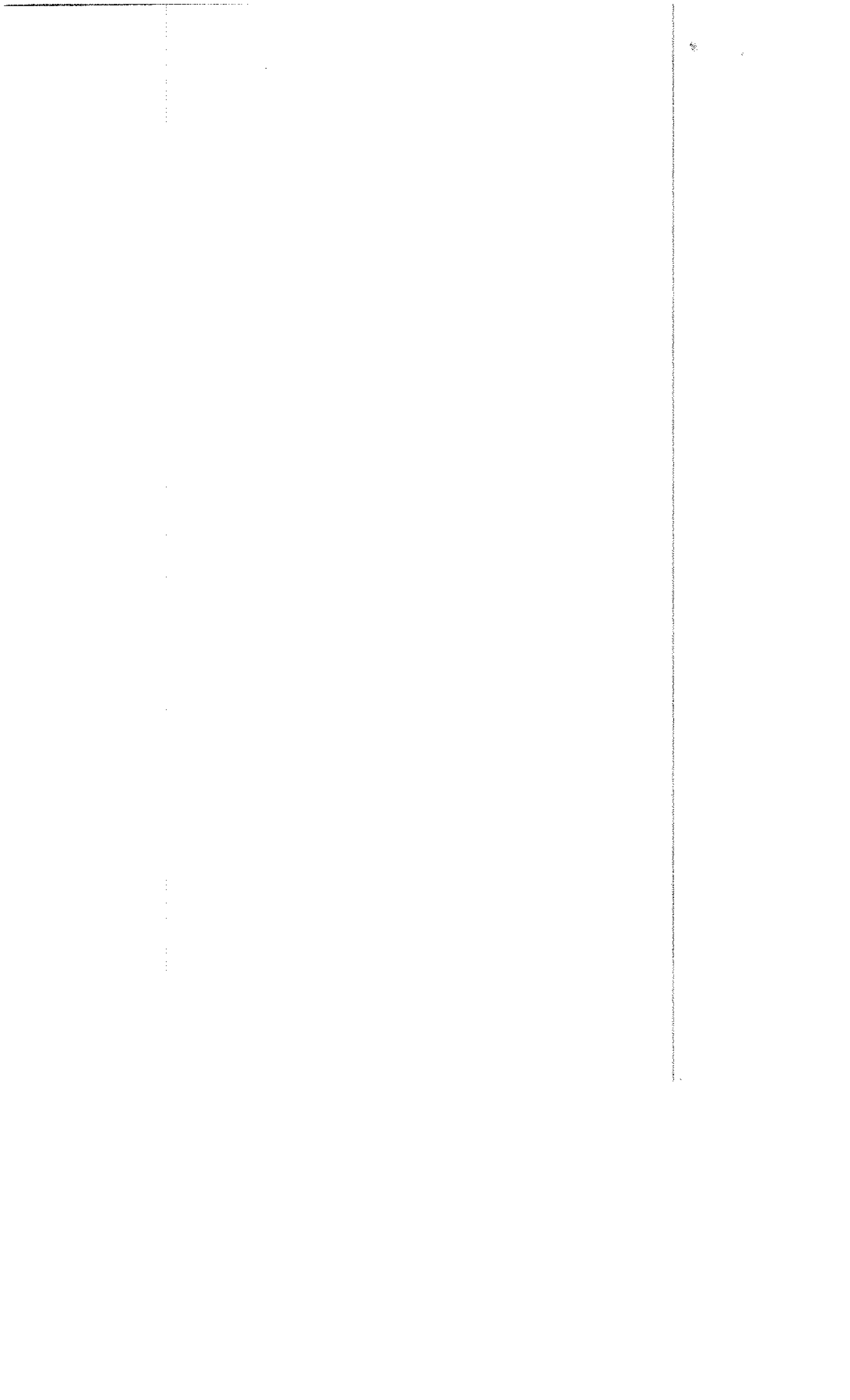

1. Planta temporal de tutores para la Formación Integral y el Aprendizaje PTAFI 3.0.

La apuesta estratégica para la formación integral propone que, para lograr una educación dialógica y flexible, es necesario construir espacios de reflexión y aprendizaje abiertos al mundo de la vida, del barrio, del municipio y de la vereda; sin perder de vista la conexión con dinámicas territoriales, regionales, nacionales y globales.

Es así como los estudiantes, además de desarrollar sus dimensiones, tales como: la comunicativa, cognitiva, física, estética, entre otras, pueden aprender investigando y participando en escenarios que demandan conocimientos, actitudes y habilidades propias del siglo XXI, entre las cuales, convivir con los otros y alcanzar sus proyectos de vida desde sus capacidades individuales y colectivas, son fundamentales.

Para tal fin, y conforme con el concepto de la Oficina Asesora de Planeación del Ministerio de Educación Nacional, con radicado No. 2023-IE-047591 se amplió, prorrogó y modificó la planta temporal de tutores hasta 7.430 docentes en 2024.

2. Focalización de tutores en entidades territoriales certificadas.

Dado el nuevo enfoque, los 7.430 empleos para tutores serán provistos de forma progresiva con los perfiles para la formación integral. Provisión que se realizará: (ii) conforme con los lineamientos establecidos, (ii) en coordinación con los cupos aprobados para cada secretaría de educación y (iii) validando las necesidades del servicio, como se detalla a continuación:

ID	ETC	TOTAL
1	AMAZONAS	30
2	ANTIOQUIA	374
3	APARTADÓ	33
4	ARAUCA	89
5	ARMENIA	41
6	ATLÁNTICO	102
7	BARRANCABERMEJA	35
8	BARRANQUILLA	131
9	BELLO	13
10	BOGOTÁ	5
11	BOLÍVAR	268
12	BOYACÁ	125
13	BUCARAMANGA	27
14	BUENAVENTURA	73
15	BUGA	22
16	CALDAS	105
17	CALI	64
18	CAQUETÁ	162
19	CARTAGENA	141
20	CARTAGO	11

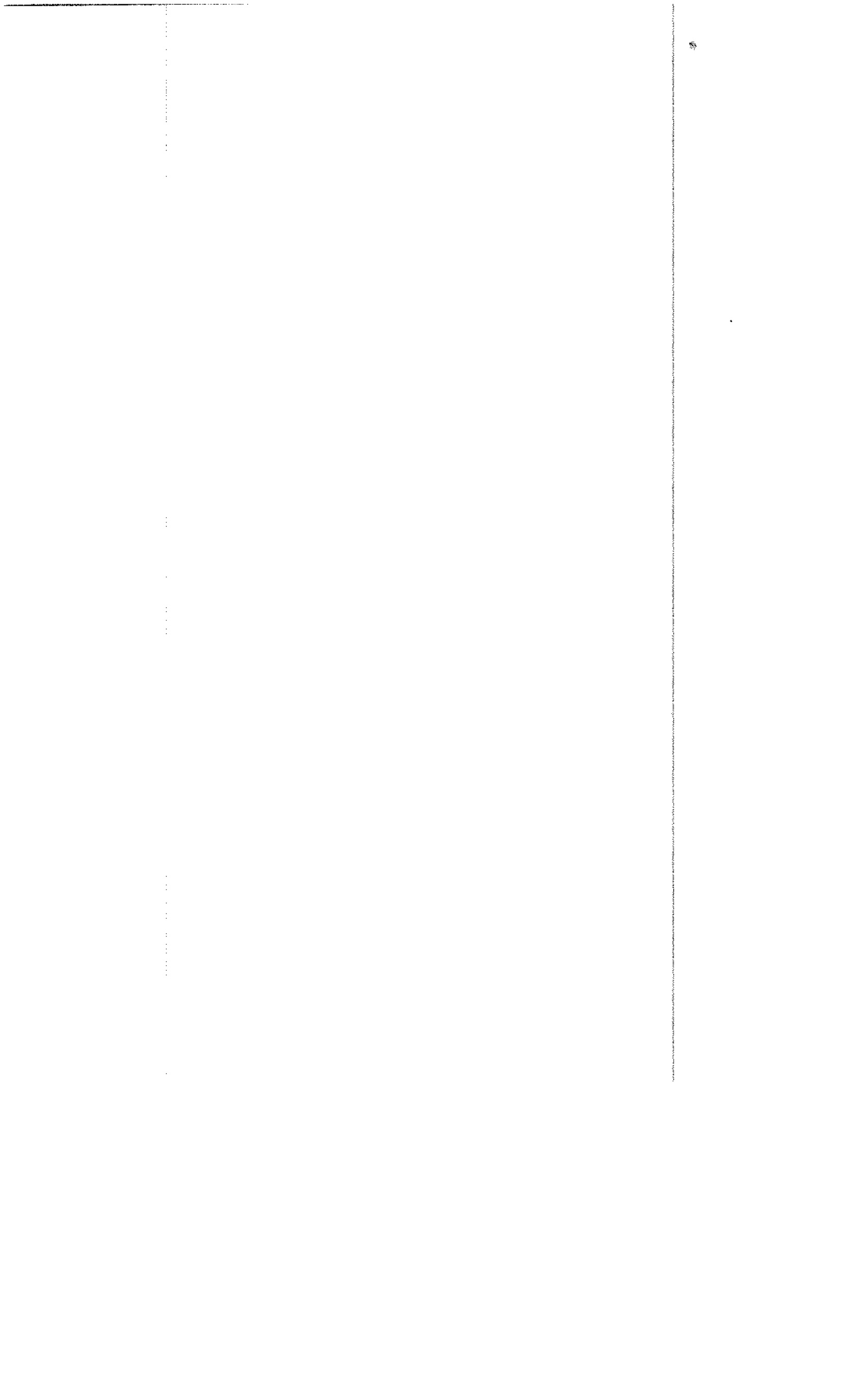

ID	ETC	TOTAL
21	CASANARE	70
22	CAUCA	358
23	CESAR	102
24	CHÍA	7
25	CHOCÓ	331
26	CIÉNAGA	38
27	CÓRDOBA	348
28	CÚCUTA	35
29	CUNDINAMARCA	245
30	DOSQUEBRADAS	15
31	DUITAMA	9
32	ENVIGADO	10
33	FACATATIVA	7
34	FLORENCIA	31
35	FLORIDABLANCA	13
36	FUNZA	7
37	FUSAGASUGÁ	12
38	GIRARDOT	9
39	GIRÓN	16
40	GUAINÍA	29
41	GUAVIARE	54
42	HUILA	149
43	IBAGUÉ	56
44	IPIALES	58
45	ITAGÜI	15
46	JAMUNDÍ	10
47	LA ESTRELLA	7
48	LA GUAJIRA	134
49	LORICA	24
50	MAGANGUE	22
51	MAGDALENA	175
52	MAICAO	31
53	MALAMBO	15
54	MANIZALES	48
55	MEDELLÍN	324
56	META	113
57	MONTERÍA	104
58	MOSQUERA	7
59	NARIÑO	212
60	NEIVA	26
61	NORTE DE SANTANDER	152
62	PALMIRA	27
63	PASTO	53
64	PEREIRA	49
65	PIEDECUESTA	27
66	PITALITO	15
67	POPAYÁN	34
68	PUTUMAYO	176
69	QUIBDÓ	43
70	QUINDÍO	36
71	RIOHACHA	73

ID	ETC	TOTAL
72	RIONEGRO	11
73	RISARALDA	67
74	SABANETA	7
75	SAHAGUN	27
76	SAN ANDRÁS Y PROVIDENCIA	19
77	SANTA MARTA	88
78	SANTANDER	177
79	SINCELEJO	40
80	SOACHA	30
81	SOGAMOSO	21
82	SOLEDAD	30
83	SUCRE	256
84	TOLIMA	258
85	TULUÁ	12
86	TUMACO	90
87	TUNJA	14
88	TURBO	65
89	URIBIA	39
90	VALLE DEL CAUCA	145
91	VALLEDUPAR	63
92	VAUPÉS	16
93	VICHADA	31
94	VILLAVICENCIO	29
95	YOPAL	20
96	YUMBO	11
97	ZIPAQUIRÁ	7
	CONTCEPI*	45
	Total	7.430

Los tutores que corresponden al cumplimiento de acuerdos con la CONTCEPI serán focalizados de acuerdo con la información que remita dicha organización.

3. Focalización de tutores en establecimientos educativos.

La focalización de los tutores en los establecimientos educativos y el número de tutores por perfil se realizará de conformidad con el concepto de viabilidad y adopción de planta que emita la Dirección de Fortalecimiento Institucional del Ministerio de Educación Nacional, para cada entidad territorial certificada.

4. Asignación de tutores en establecimientos educativos.

Teniendo en cuenta que los docentes tutores deben ser comisionados a través de acto administrativo, no se podrán realizar acompañamientos situados presenciales hasta que no se haya legalizado la comisión, por lo que no se reconocerá ninguna actividad ejecutada con anterioridad a la expedición del acto administrativo de comisión.

La asignación del docente tutor tendrá que ser oficializada a través del acto

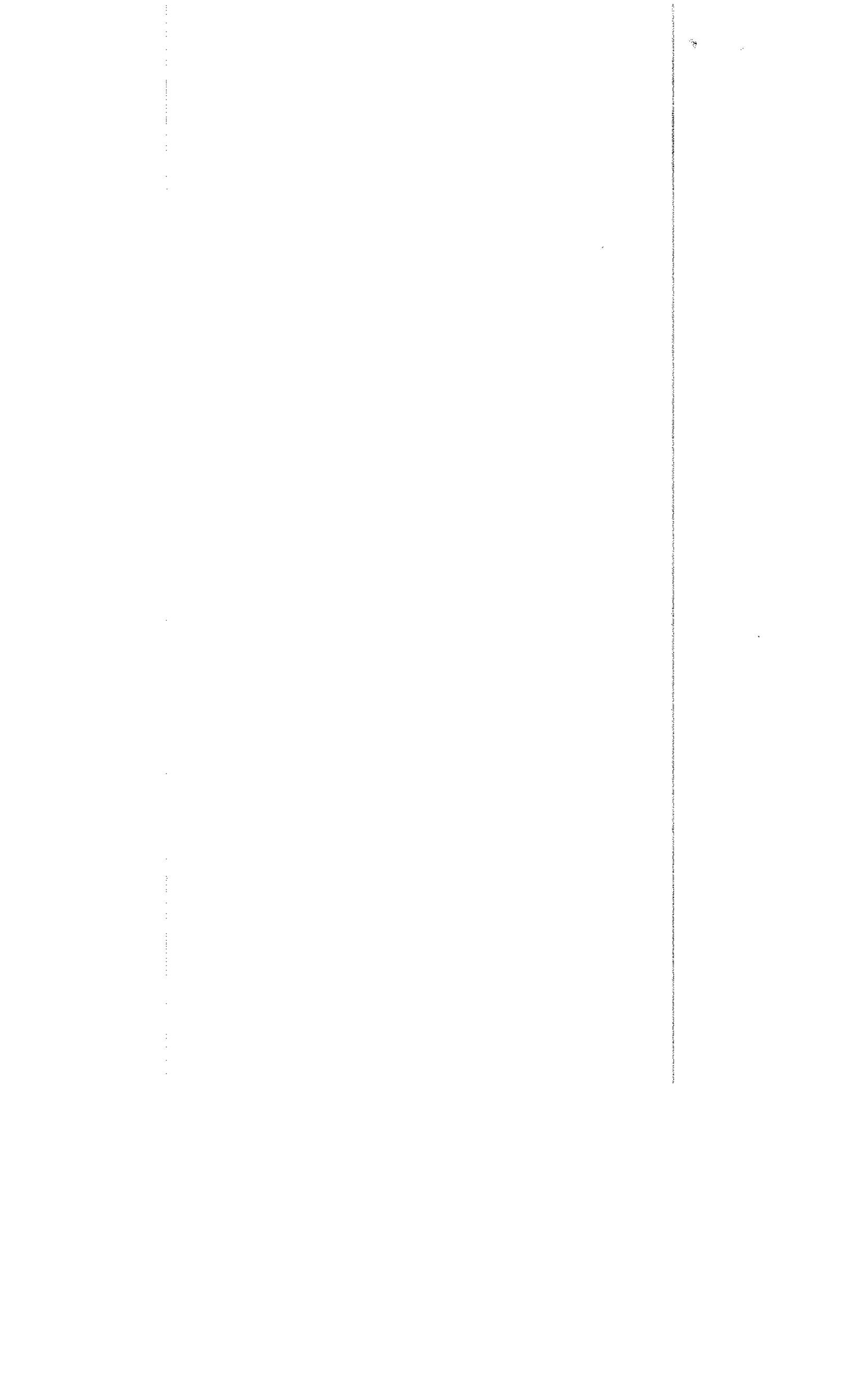

administrativo de comisión que profiere la entidad territorial certificada en educación, en el cual se debe especificar claramente el establecimiento educativo asignado al tutor.

La información correspondiente a los actos administrativos de comisión deberá quedar registrada en el Sistema de Información Humano del sector educación, por parte de los secretaríos de educación.

En la eventualidad que un docente tutor sea asignado a un nuevo establecimiento educativo, la secretaría de educación tendrá que expedir el correspondiente acto administrativo de asignación, el cual debe cumplir con lo dispuesto en el párrafo anterior sobre el registro en el Sistema de Información Humano del sector educación.

Finalmente, en función de la ubicación geográfica, un tutor podrá ser asignado para varias sedes educativas de un mismo establecimiento educativo. La asignación estará determinada por las características particulares del territorio y la dispersión de las sedes.

5. Docentes tutores con vinculación activa.

Con relación a este grupo de profesionales, es necesario proceder atendiendo las siguientes orientaciones:

- a) Expedir el acto administrativo de prórroga de la comisión de servicios de cada uno de los docentes tutores que se habiliten para continuar en el ahora denominado Programa Tutorías para el Aprendizaje y la Formación Integral PTA/FI 3.0, antes de finalizar la vigencia. Este debe estar soportado legalmente con: (i) el concepto técnico expedido por la Dirección de Fortalecimiento a la Gestión Territorial del Viceministerio de Preescolar, Básica y Media del Ministerio de Educación Nacional, (ii) la evaluación de desempeño satisfactoria del tutor por parte del rector o director rural y (iii) la validación de quienes no continúan debido a que ganaron el concurso docente o por otra razón.
- b) Prorrogar la vinculación de los docentes vinculados a la planta temporal que asumen la asignación académica de los docentes comisionados para ejercer su función como tutores y expedir los respectivos actos administrativos, siempre que el término de duración del nombramiento se haya efectuado con la indicación expresa de que el mismo será por lo que dure la planta temporal.

6. Vinculación de nuevos docentes con nombramiento en propiedad para ejercer sus funciones como docente tutor en comisión de servicios.

Una vez cumplido con lo señalado en el numeral 5 de la presente circular, se procederá con la vinculación de nuevos docentes comisionados para ejercer su función como tutores atendiendo las siguientes directrices:

- a) La entidad territorial certificada en educación realizará el proceso de convocatoria para la vinculación de docentes de carrera interesados en la comisión de servicios

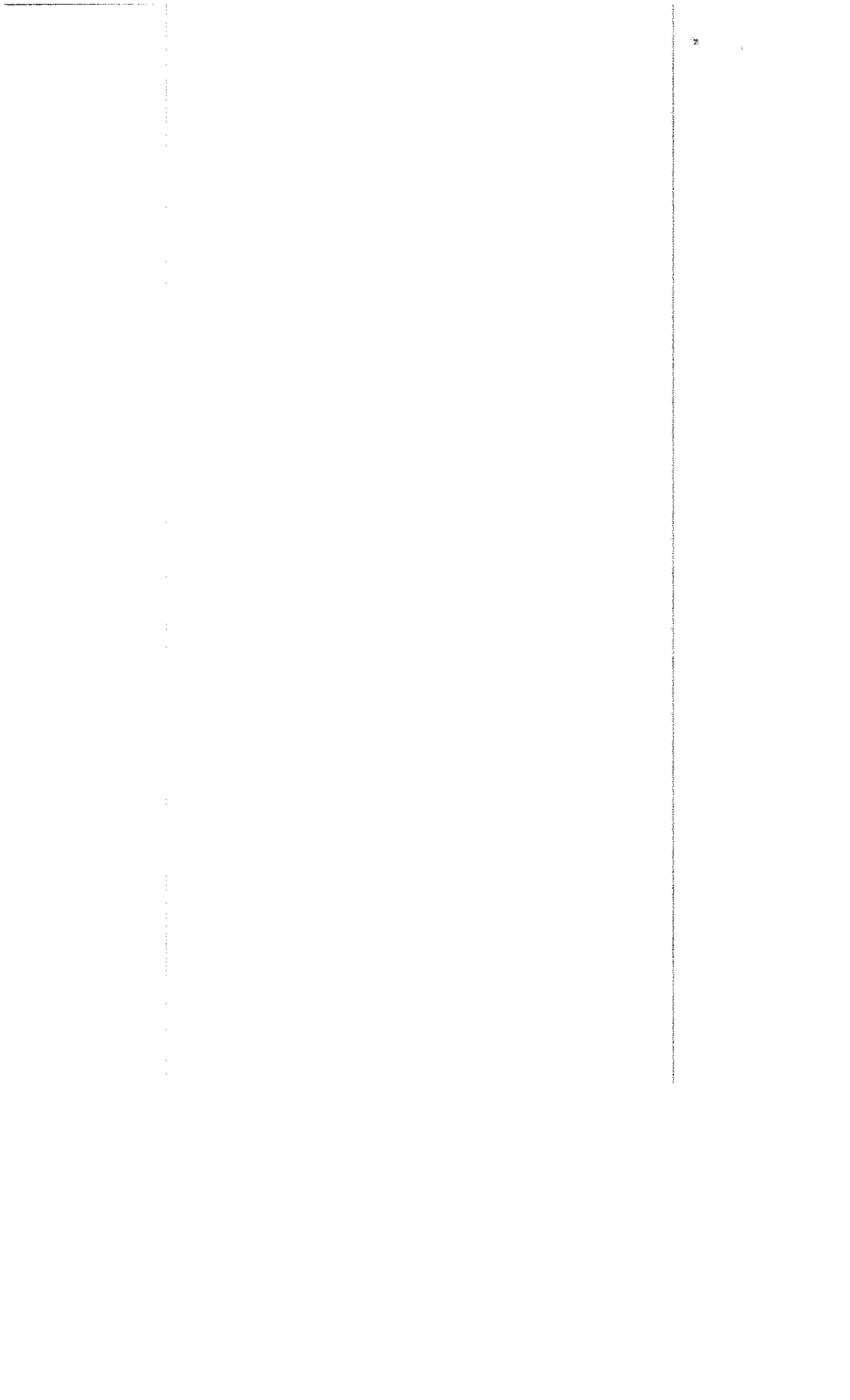

como docentes tutores. La convocatoria que adelante la ETC incluirá criterios de valoración adicionales a los requisitos de estudio y experiencia establecidos en la presente circular y el cronograma del proceso. Solo pueden participar en esta convocatoria los docentes vinculados en propiedad a la secretaría de educación respectiva. No podrán postularse los docentes que estén nombrados en periodo de prueba. En todo caso, la selección de nuevos docentes tutores se realizará de forma conjunta con el Ministerio de Educación Nacional.

- b) El docente tutor comisionado no podrá abandonar su labor como docente de aula hasta que se presente el educador que supla la necesidad en el establecimiento educativo o el rector certifique, a la respectiva secretaría de educación, que no requiere la vinculación de un nuevo educador.
- c) De cualquier manera, la secretaría de educación competente debe garantizar al docente tutor que, una vez finalizado el tiempo dispuesto para la comisión de servicios, se pueda incorporar al establecimiento educativo en el que se encontraba laborando antes de iniciar su comisión.
- d) Para garantizar la prestación del servicio educativo, las necesidades que generan las comisiones de servicios otorgadas al personal de carrera se suplirán con vinculaciones a la planta temporal, dando cumplimiento a los criterios establecidos en el numeral 3 del artículo 21 de la Ley 909 de 2004.

7. Vinculación de nuevos docentes a la planta temporal de la Entidad Territorial certificada para ejercer sus funciones como docente tutor en comisión de servicios

Una vez agotado el procedimiento del numeral 6, si aún persiste la necesidad de docentes tutores, la entidad territorial, de manera excepcional, deberá:

- a) Solicitar las listas de elegibles a la Comisión Nacional del Servicio Civil, teniendo en cuenta las listas que hagan parte del Banco Nacional de Listas de Elegibles y que correspondan a un empleo de la misma denominación, código y asignación básica del empleo a proveer. En todo caso, se deberá respetar el uso de la lista conforme a la zona en la que se ubique el respectivo establecimiento educativo (Rural y No Rural).
- b) De forma subsidiaria al paso anterior, la entidad territorial certificada en educación realizará el proceso de convocatoria para la vinculación de docentes de carrera interesados en la comisión de servicios como docentes tutores. La convocatoria que adelante la ETC incluirá criterios de valoración adicionales a los requisitos de estudio y experiencia establecidos en la presente circular y el cronograma del proceso. Solo pueden participar en esta convocatoria los docentes vinculados en propiedad a la secretaría de educación respectiva. No podrán postularse los docentes que estén nombrados en periodo de prueba. En todo caso, la selección de nuevos docentes tutores se realizará de forma conjunta con el Ministerio de Educación Nacional.

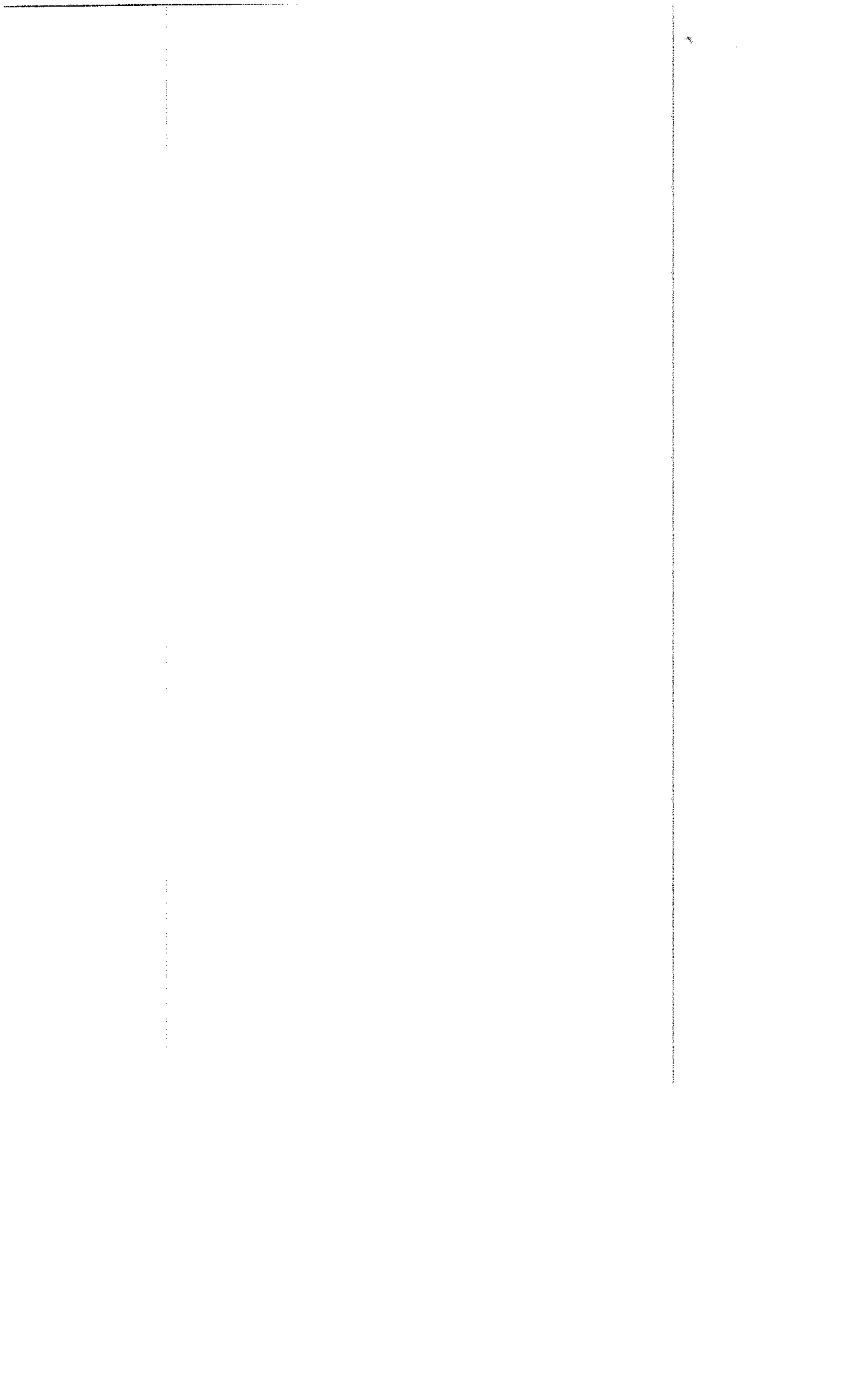

- c) Si producto de lo referido en el inciso anterior, la entidad territorial certificada en educación adelanta el proceso de convocatoria para la vinculación de docentes a la planta temporal que deberán ser comisionados para ejercer sus funciones como docentes tutores externos, conformará una lista de aspirantes que estará integrada por una relación de 2 a 1 con respecto a las necesidades de docentes tutores autorizados por el MEN. La vigencia de la mencionada lista no podrá superar la vigencia fiscal para la que se realizó el proceso y solo podrá utilizarse una vez agotado el procedimiento establecido en el literal b. del numeral 6 de la presente circular.

8. Vinculación de docentes que se reconozcan como negro, afrocolombiano, raizal o palenquero.

Las secretarías de educación (departamentales y municipales) de los departamentos de: Cauca, Valle del Cauca, Nariño, Antioquia, Choco, Bolívar, Atlántico, Magdalena, San Andrés, Providencia y Santa Catalina, deberán seleccionar como mínimo 1 docente tutor que se reconozca como negro, afrocolombiano, raizal o palenquero.

9. Perfiles para la vinculación de docentes tutores.

9.1. Requisitos mínimos de estudios:

Educación Inicial:

- Licenciatura en educación preescolar (solo, con otra opción o con énfasis).
- Licenciatura en educación infantil (solo, con otra opción o con énfasis).
- Licenciatura en pedagogía (solo, con otra opción o con énfasis).
- Licenciatura para la educación de la primera infancia.
- Licenciatura en psicopedagogía (solo, con otra opción o con énfasis).
- Licenciatura en educación especial o necesidades educativas especiales.
- Normalista superior.

Matemáticas:

- Licenciatura en matemáticas (solo, con otra opción o con énfasis.)
- Licenciatura en educación o en educación básica con énfasis en matemáticas.
- Licenciatura en etnoeducación para básica con énfasis en matemáticas.
- Licenciatura en física (sólo, con otra opción o con énfasis).

Lenguaje:

- Licenciatura en lengua castellana (solo con otra opción o con énfasis).
- Licenciatura en literatura (solo con otra opción o con énfasis).
- Licenciatura en educación básica con énfasis en humanidades o lengua castellana (solo con otra opción o con énfasis).
- Licenciatura en educación básica con énfasis en español y literatura.
- Licenciatura en lingüística (solo con otra opción o con énfasis).

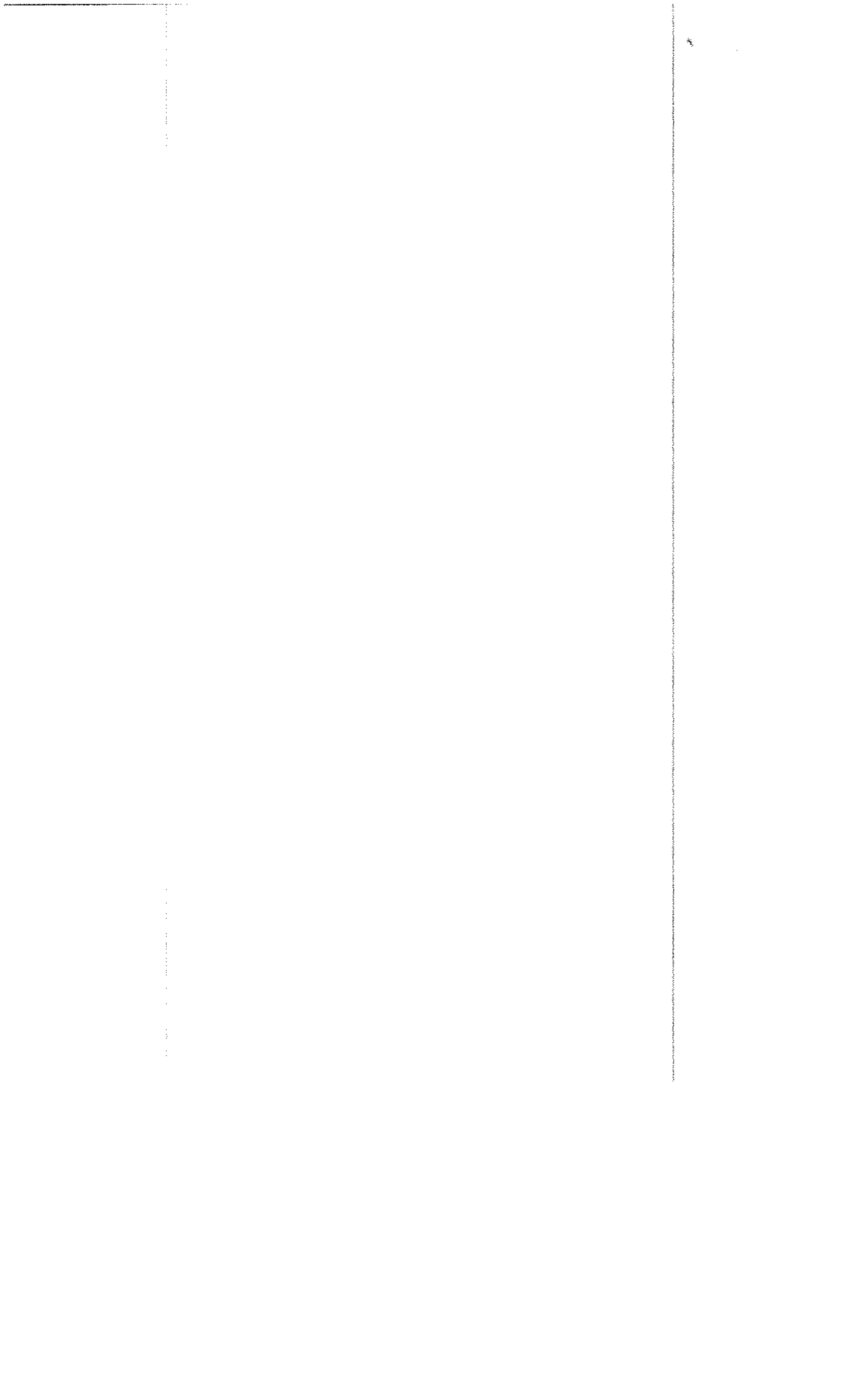

- Licenciatura en lenguaje (solo con otra opción o con énfasis).
- Licenciatura en filología (solo con otra opción o con énfasis).
- Licenciatura en filosofía y letras.
- Licenciatura en lenguas modernas español (solo, con otra opción o con énfasis).
- Licenciatura en idiomas.
- Licenciatura en educación con énfasis o especialidad en español (humanidades, castellano lengua materna; solo, con otra opción o con énfasis).
- Licenciatura en español (literatura, humanidades, castellano lengua materna; solo, con otra opción o con énfasis).
- Licenciatura en educación con énfasis en humanidades.
- Licenciatura en etnoeducación para básica con énfasis en lengua castellana y bilingüismo.
- Licenciatura en etnoeducación con énfasis en comunicación y lingüística.
- Licenciatura en humanidades, castellano lengua materna; solo, con otra opción o con énfasis.
- Licenciatura en humanidades y lengua castellana.
- Licenciatura en español y filosofía.
- Licenciatura en español e inglés.
- Licenciatura en español y lenguas extranjeras.
- Licenciatura en filología e idiomas.

Ciencias sociales, historia, geografía, constitución política y democracia

- Licenciatura en ciencias sociales (solo o con otra opción o con énfasis).
- Licenciatura en historia (solo, o con otra opción o con énfasis).
- Licenciatura en geografía (solo o con otra opción o con énfasis).
- Licenciatura en filosofía.
- Licenciatura en educación básica con énfasis en ciencias sociales.
- Licenciatura en educación comunitaria (solo o con otra opción o con énfasis).
- Licenciatura en pedagogía y sociales.
- Licenciatura en educación con énfasis o especialidad en ciencias sociales (solo o con otra opción o con énfasis).
- Licenciatura en etnoeducación (solo o con otra opción o con énfasis).
- Licenciatura en Ciencias Económicas y Políticas.
- Licenciatura en Humanidades.
- Licenciatura en estudios sociales y humanos.
- Licenciatura en educación para la democracia.
- Licenciatura en pedagogía y/o didáctica en las ciencias sociales.

Ciencias naturales y educación ambiental

- Licenciatura en ciencias naturales: física, química y biología (solo, con otra opción o con énfasis).
- Licenciatura en ciencias naturales y educación ambiental.
- Licenciatura en educación ambiental (solo, con otra opción o con énfasis).

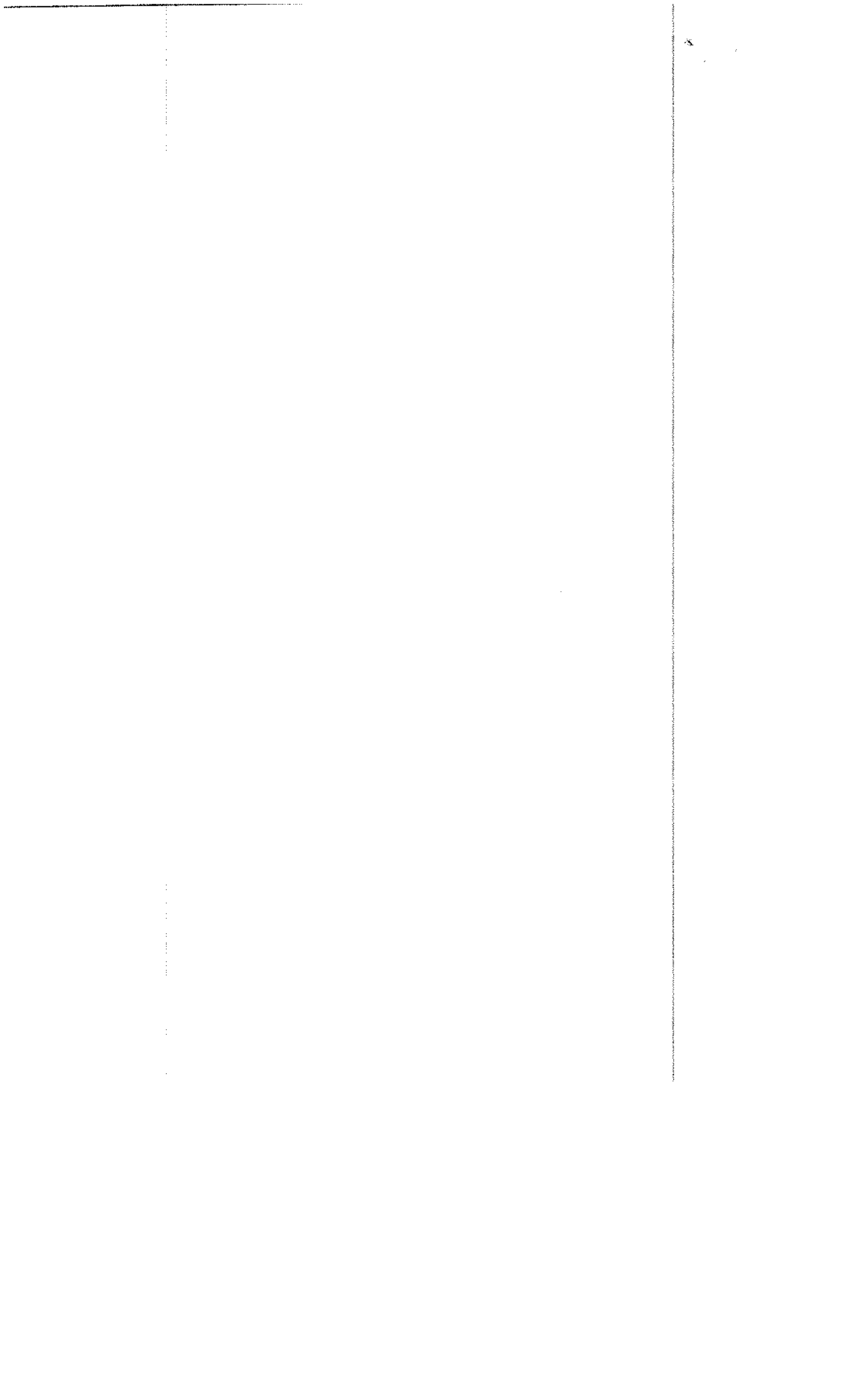

- Licenciatura en biología (solo, con otra opción o con énfasis).
- Licenciatura en química (solo o con otra opción, con énfasis).
- Licenciatura en física (solo o con otra opción, con énfasis).
- Licenciatura en educación con énfasis en biología y/o química; química y/o física; matemática y/o física.
- Licenciatura en educación básica o básica primaria con énfasis en ciencias naturales y/o educación ambiental.
- Licenciatura en pedagogía y/o didáctica de las ciencias naturales (solo o con otra opción, con énfasis).
- Licenciatura en producción agropecuaria.
- Licenciatura en educación con énfasis o especialidad en ciencias naturales (solo o con otra opción).
- Licenciatura en ciencias agropecuarias (solo o con otra opción, con énfasis).
- Licenciatura en educación con énfasis o especialidad en química (solo, con otra opción o con énfasis).
- Licenciatura en etnoeducación para básica con énfasis en ciencias naturales y educación ambiental.
- Licenciatura en educación infantil con énfasis en ciencias naturales o educación ambiental.
- Licenciatura en pedagogía y didáctica de las ciencias naturales.
- Licenciatura en ciencias naturales (solo o con otra opción).

Ciencias naturales – química

- Licenciatura en química (solo, con otra opción o con énfasis).
- Licenciatura en biología y química; física y química.
- Licenciatura en ciencias naturales: física, química y biología.
- Licenciatura en educación con énfasis o especialidad en química (solo, con otra opción o con énfasis).

Ciencias naturales – física

- Licenciatura en física (solo, con otra opción o con énfasis).
- Licenciatura en matemáticas y física.
- Licenciatura en ciencias naturales: física, química y biología.
- Licenciatura en educación con énfasis en física y afines.

Tecnología e informática

- Licenciatura en tecnología e informática.
- Licenciatura en informática (solo, con otra opción o con énfasis).
- Licenciatura en diseño tecnológico (solo, con otra opción o con énfasis).
- Licenciatura en electrónica.
- Licenciatura en electricidad.
- Licenciatura en mecánica.
- Licenciatura en educación tecnológica, en tecnología o en enseñanza de las tecnologías.

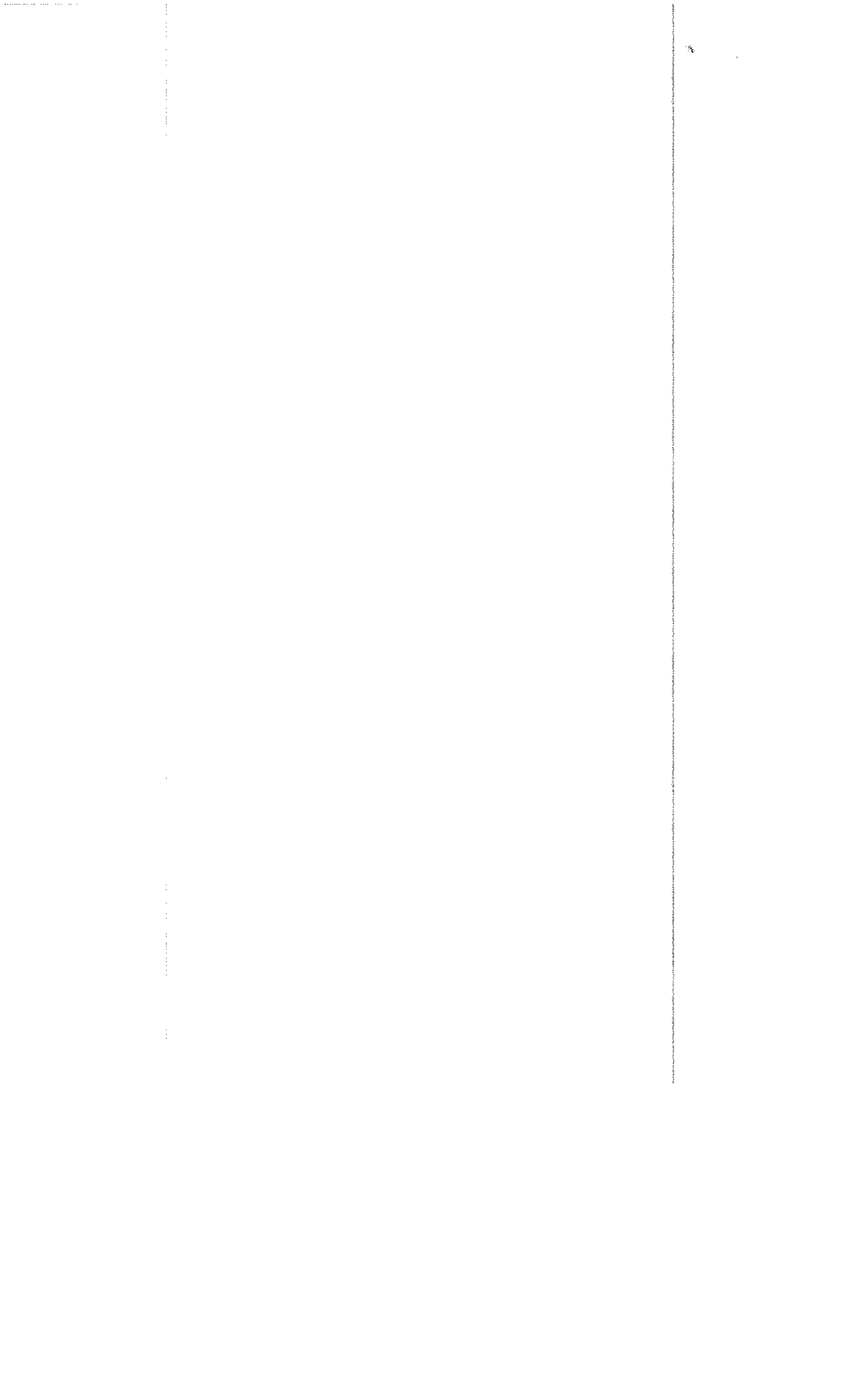

- Licenciatura en pedagogía y/o didáctica electrónica (sola o con otra opción)
- Licenciatura en educación industrial.
- Licenciatura en docencia de los computadores.
- Licenciatura en tecnología educativa.
- Licenciatura en matemáticas y computación.
- Licenciatura en educación o educación básica con énfasis en tecnología y/o informática.

Educación artística – danzas

- Licenciatura en arte o bellas artes.
- Licenciatura en arte y folklore y cultura.
- Licenciatura en educación artística (solo, con otra opción o con énfasis).
- Licenciatura en música y/o danza.
- Licenciatura en educación o educación básica con énfasis en educación artística.
- Licenciatura en formación estética.
- Licenciatura en Arte Dramático.
- Licenciatura en Artes Escénicas.
- Licenciatura en Arte Teatral.

Educación artística – artes plásticas

- Licenciatura en artes o bellas artes.
- Licenciatura en arte, folklore y/o cultura.
- Licenciatura en artes plásticas (solo, con otra opción o con énfasis).
- Licenciatura en educación artística (solo, con otra opción o con énfasis).
- Licenciatura en formación estética.
- Licenciatura educación o educación básica con énfasis en educación artística.
- Licenciado en artes visuales (solo o con otra opción o con énfasis).
- Maestro en Artes (solo, con otra opción o con énfasis).

Educación artística – artes escénicas

- Licenciatura en artes o bellas artes.
- Licenciatura en arte, folklore y/o culturas.
- Licenciatura en artes dramático.
- Licenciatura en artes escénicas (solo, con otra opción o con énfasis).
- Licenciatura en arte teatral.
- Licenciatura en artes visuales.
- Licenciatura en formación estética.
- Licenciatura en educación o educación básica con énfasis en educación artística.
- Licenciatura en educación artística.
- Licenciatura en teatro.
- Licenciatura en Educación Musical.
- Licenciatura en Danzas.

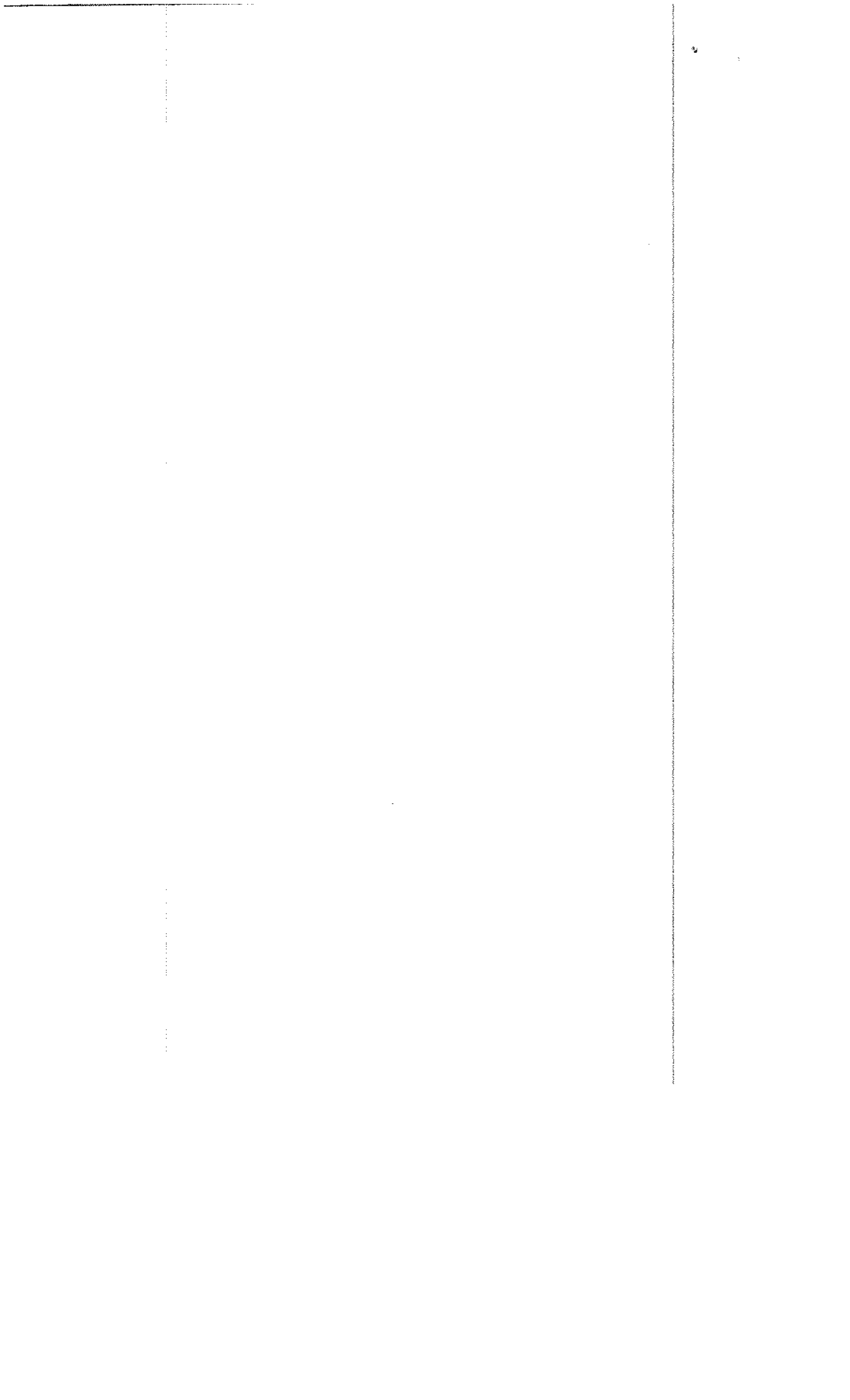

Educación artística – música

- Licenciatura en educación musical (solo, con otra opción o con énfasis).
- Licenciatura en música (solo, con otra opción o con énfasis).
- Licenciatura en arte, folklóre y/o cultura.
- Licenciatura en educación o en educación básica con énfasis en educación artística o música.
- Licenciatura en educación artística.
- Licenciatura en preescolar musical.

Educación física, recreación y deporte

- Licenciatura en educación física (solo, con otra opción o con énfasis).
- Licenciatura en deporte (solo, con otra opción o con énfasis).
- Licenciatura en recreación (sólo, con otra opción o con énfasis).
- Licenciatura en cultura física (sólo, con otra opción o con énfasis).
- Licenciado en educación básica con énfasis en educación física, recreación y/o deportes.
- Licenciatura en pedagogía y didáctica de la educación física, recreación y deporte
- Licenciatura en ciencias del deporte y la educación física.
- Licenciatura en educación básica y media vocacional área educación física, recreación y deportes.

9.2. Requisitos mínimos de experiencia:

Se requerirá mínimo cinco (5) años de experiencia en aula en la educación preescolar, básica primaria, básica secundaria o media.

10. Disposiciones comunes para los docentes tutores.

- **Distribución de tutores:** Un tutor no podrá estar asignado a más de un establecimiento educativo, pero sí podrá estar asignado a varias sedes dentro de un mismo establecimiento.
- **Permisos:** Los permisos a los docentes tutores serán concedidos por el rector o director rural del establecimiento educativo al cual esté asignado, de conformidad con lo establecido en los Decretos - Ley 2277 de 1979 y 1278 de 2002. Una vez el rector o director rural autorice el permiso, el docente tutor le comunicará al formador para los fines administrativos correspondientes.
- **Incapacidades:** Las incapacidades médicas del docente tutor otorgadas por el prestador de salud al cual se encuentre afiliado, deben ser radicadas en la secretaría de educación correspondiente e informadas al rector o director rural del establecimiento educativo al cual esté asignado, como al formador.

En el caso que se presente una licencia de maternidad, la secretaría de educación respectiva deberá designar su reemplazo.

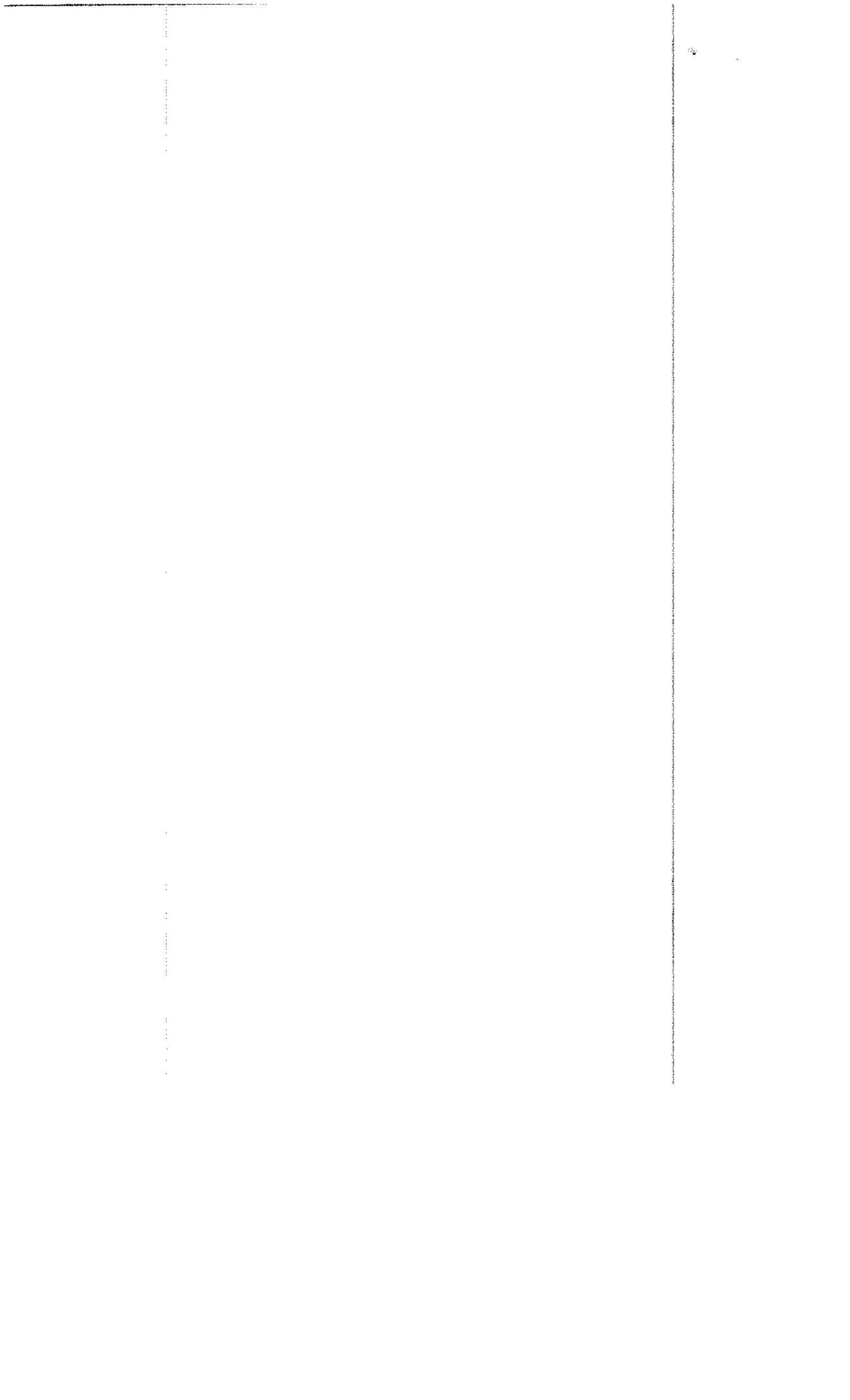

- **Evaluación de desempeño:** La evaluación del docente tutor es responsabilidad del rector o director rural del establecimiento educativo donde se encuentre comisionado mediante acto administrativo. La evaluación se surtirá con base en las evidencias recaudadas durante el año escolar en el desempeño de sus responsabilidades como docente tutor y teniendo en cuenta el informe que presenten el formador, el Ministerio de Educación Nacional y el mismo docente tutor. Esta evaluación se regirá por los principios de objetividad, pertinencia, transparencia, participación, confiabilidad, concurrencia y universalidad.
- **Situación de amenaza:** En el caso que un docente sea amenazado en el ejercicio de su labor como docente tutor, con el fin de garantizar su vida, la secretaría de educación respectiva dará por finalizada la comisión de servicios para que el docente se reintegre al establecimiento educativo donde está nombrado y se pueda comenzar el proceso establecido en el Decreto 1782 de 2013 compilado en el libro 2, parte 4, título 5, capítulo 2 del Decreto 1075 de 2015 - Único Reglamentario del Sector Educación.
- **Traslados:** De acuerdo con lo establecido en los artículos 6, 7.3, 7.4 y 22 de la Ley 715 de 2001, en concordancia con el artículo 2.4.5.1.5 del Decreto 1075 de 2015, las secretarías de educación administrarán el personal docente de los establecimientos educativos, sujetándose a la planta de cargos adoptada por la ley, a través de, entre otras acciones, traslados de docentes de manera discrecional entre establecimientos educativos. Lo anterior, dará lugar a la expedición de un acto administrativo debidamente motivado.

La presente circular rige a partir de la fecha de su suscripción y, en adelante, reglará y orientará todo lo concerniente al procedimiento de vinculación de tutores del programa PTA/FI 3.0 por parte de las entidades territoriales certificadas en educación y priorizadas para tal fin, reemplazando lo regido con anterioridad por la Circular N.º 29 del 23 de diciembre de 2022.

Cordialmente,

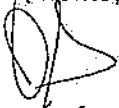

ÓSCAR SÁNCHEZ

Viceministro de Educación Preescolar, Básica y Media

Aprobó:	Olga Elvira Acosta Amel / Directora de Calidad <i>Olga Elvira Acosta Amel</i> Olga Lucia Zarate / Subdirectora de Referentes y Evaluación de la Calidad Educativa <i>Olga Lucia Zarate</i> Carlos Arturo Charria Hernández / Director de Fortalecimiento a la Gestión Territorial <i>Carlos Arturo Charria Hernández</i> María Fernanda Maldonado / Subdirectora de Recursos Humanos del Sector Educativo <i>María Fernanda Maldonado</i>
Revisó:	Walter Asprilla / Jefe de Oficina Asesora Jurídica <i>Walter Asprilla</i> Solman Yamile Díaz Ossa / Asesor Viceministerio de Educación Preescolar, Básica y Media <i>Solman Yamile Díaz Ossa</i> Víctor Murillo Urraca / Asesor Viceministerio de Educación Preescolar, Básica y Media <i>Víctor Murillo Urraca</i> Camilo Andrés Blanco López / Asesor Viceministerio de Educación Preescolar, Básica y Media <i>Camilo Andrés Blanco López</i>
Proyectó:	Lesney Jesus Castañeda Valencia / profesional de la Dirección de Fortalecimiento Territorial <i>Lesney Jesus Castañeda Valencia</i> Juan Manuel Ramírez Montes / Asesor Viceministerio de Educación Preescolar, Básica y Media <i>Juan Manuel Ramírez Montes</i> Brigitte Bravo Osorio / Asesor Viceministerio de Educación Preescolar, Básica y Media <i>Brigitte Bravo Osorio</i>

